

# ***Assemblea Ordinaria***

15 giugno 2017

*Trenta anni d'iscrizione*  
*1987-2017*

# Iva Mara BENETELLI

Lavora presso uno Studio Tecnico a Vestone e nel 1978 apre lo Studio Tecnico in Barghe(BS) come titolare e successivamente apre Studio Tecnico d'Architettura sempre in Barghe (BS) con sede in Via G.Marconi.  
Progetta negli anni Costruzioni a carattere Residenziale, ma anche Complessi Commerciali ed Artigianali.  
Fra la Progettazione residenziale vanta numerose Ville Prestigiose.



Realizza Progettazioni di Ristrutturazione Edilizia di ogni tipo ,come Progettista e Restauratore dell'Architettura, compreso Opere di Restauro su Edifici Storico-Monumentali, come l'Edificio Casa-Torre che si affaccia sulla Piazza del Duomo in San Gimignano (Siena) in Toscana.



**ISTRUZIONE**

1972 Istituto Cesare Battisti Maturità Tecnica DIPLOMA DI GEOMETRA POLITECNICO DI MILANO  
7 Aprile 1986 LAUREA DOTTORE IN ARCHITETTURA

# Giampaolo BINA

Laureato nel 1986 presso il Politecnico di Milano con la tesi di laurea in progettazione architettonica.

Nel 1987 costituisce lo studio "AA Architetti Associati" che svolge la propria attività di progettazione architettonica principalmente nell'ambito privato, nel settore residenziale, dell'accoglienza, industriale, commerciale e terziario, vitivinicolo e del design.

Dal 2014 sciolto lo studio associato prosegue l'attività di libero professionista dedicandosi principalmente alla progettazione architettonica.

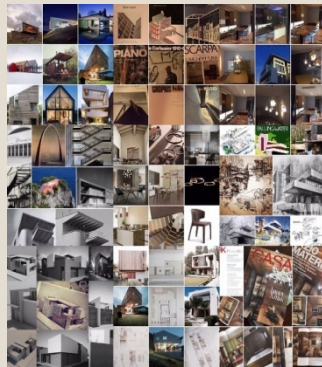

*".....L'architettura è un'arte che usa una tecnica per generare un'emozione, e lo fa con un linguaggio suo specifico, fatto di spazio, di pieni e di vuoti, di proporzioni, di luce, di materia ed è la materia per l'architetto come il suono per il musicista o le parole per un poeta, e come in tutte le arti ci sono momenti difficili, creare significa anche scrutare nel buio, rinunciare ai punti di riferimento, sfidare l'ignoto, con tenacia, con insolenza, con ostinazione ed è che senza questa ostinazione, si resta purtroppo sempre alla periferia delle cose....."* **Renzo Piano**



# Gabriele CANALI



HOUSING - RESIDENCE

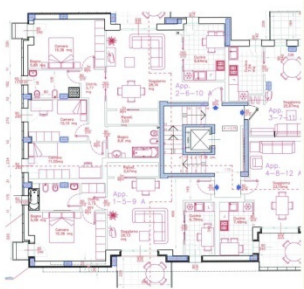

HOUSING - Brescia - Bosco Corsica  
concret structure



COMMERCIAL BUILDING

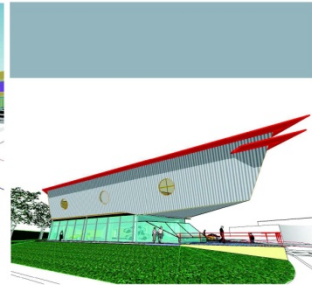
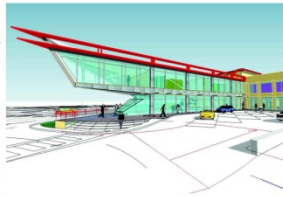

CONCESIO - BRESCIA  
STEEL STRUCTURE



# Luigi CERQUI

**1968** Diploma Geometra

**1985** Laurea in Architettura – Venezia **1987** Ordine Architetti (BS) n.1020 **1986** Albo Regionale Collaudatori n.789 **1991** CTU Tribunale n.209

**1997** Corso Reg. Lombardia (ex L.R.18/97)

**2001** Corso coordinatore sicurezza cantieri

Libera professione dal 1971

Attività di progettazione e direzione lavori: edilizia residenziale, produttiva, scolastica, cimiteriale; viabilità, sottoservizi, per privati ed enti pubblici; estimo e catasto

Y Tecnico comunale incaricato del comune di Bione dal 1979 al 2006

Y Tecnico comunale incaricato del comune di Polpenazze d/G dal 1982 al 1989

Y Responsabile settore edilizia privata ed urbanistica del comune di Polpenazze d/G dal 2007 al 2015

Y Esperto ambientale del comune di Polpenazze d/G dal 1992 al 2006

Y Esperto ambientale del comune di Odolo dal 1998 al 2007

Y Esperto ambientale del comune di Bione dal 2006 al 2008

**OPERE PIU' SIGNIFICATIVE:** (Progettazione e Direzione Lavori)

**1989** Strada intercomunale Bione8Casto (tratto in territorio di Bione) per conto della Comunità Montana di Valle Sabbia

**1994** Edificio scolastico elementare del Comune di Bione

**1994** Sistemazione via e piazza Zanardelli del Comune di Polpenazze d/G

**2003** Nuovo edificio produttivo, direzionale e commerciale a Preseglie della ditta FROSIO BORTOLO S.r.l



EDIFICIO SCOLASTICO ELEMENTARE DI BIONE



EDIFICIO PRODUTTIVO DELLA DITTA "FROSIO BORTOLO S.r.l." IN PRESEGLIE



# Ezio FABBRI

**TITOLI DI STUDIO** : Laurea Architettura - POLITECNICO DI MILANO anno 1986; - Abilitazione anno 1986; - Iscritto Ordine Architetti Brescia n° 1005; - Diploma di abilitazione tecnica Geometri; - Iscrizione albo Geometri n° 2006; - Frequenza corsi vari.

**ATTIVITA' PROFESSIONALE BRESCIA**: - complesso "Le Tofane"; - Asilo nido Via Berchet; - Fabbricati I.A.C.P.. **BAGOLINO**  
- Seggiovia quadriposto "Persole - Dasdana"; - Seggiovia quadriposto "Zocchi"; - Seggiovia quadriposto "Barard"; - Seggiovia quadriposto "Persek"; - Seggiovia quadriposto "Bonardi"; - Sciovia "Bonardi Uno"; - Sciovia "Bonardi Due"; - Parcheggio "Persole"; - Parcheggio "Persek"; - Parcheggio "Maniva"; - Cabina ENEL; - Briglie per raccolta H2O; - Bacino innevamento; - Progetto impianto innevamento; - Progetto nuovo Chalet Maniva.

**COLLIO** - Nuovo complesso ex Rifugio Bonardi; - Seggiovia quadriposto "Bonardi" ; - Pista di fondo; - Parcheggi Bonardi. - Vasca di accumulo H2O; - Nuova Piazza Zanardelli; - Malga Ravenola; - Malga Canali; - Acquedotto Memmo; - Acquedotto Comunale; - Municipio; - Sala Polivalente; - Strada urbanizzazione; - Scuola elementare/media; - Rispristino infrastrutture; - Strada Valle Maggiore, Valle Cedegola; - Chiesetta Alpina.

**TRAVAGLIATO** - Tombe giardino; - Campo tamburello; - Viabilità, illuminazione; - Palazzo musica; - Campo sportivo; - Scuole elementari.

**LODRINO** - Complesso artigianale; - Fognature Comunale; - Asfaltatura strade; - Ampliamento Cimitero; - Chiesetta Alpini; **CONCESIO**  
- Comparto P.I.P.; - Progetto capannoni artigianali; - Comparto P.a. 28; - Ampliamento Cimitero; - Tratto fognario; - Casa riposo; - P.E.E.P. opere urbanizzazione; - P.P. 15; - Riqualificazione area verde; - P.A. 40.

**VILLA CARCINA** - Complesso "Le Ville"; - Casa Riposo "Villa dei Pini".

**PEZZAZE** - Strade; - Malga Gandina; - Acquedotto comunale. **GUSSAGO**

- Complesso artigianale SIDAC.

**BRIONE-OME** - Strada intercomunale.

**TAVERNOLE S/M** - Sistemazione strade.

**SANTA MARINA SALINA (ISOLE EOLIE)** - Progetto e ristrutturazione case Eoliane.

# Agazio FRAIETTA

*Ha conseguito la Laurea in Architettura, presso l'Università degli studi di Reggio Calabria il 26 Giugno del 1985;*

*È iscritto all'Ordine professionale degli Architetti dal 1987;*

*Esercita oltre alla professione, la funzione di Docente di tecnologia e disegno nella scuola media di Montichiari;*

*Di aver progettato e diretto le seguenti opere per enti pubblici:*

*Progetto esecutivo Generale per la realizzazione di marciapiedi del Comune di Monasterace (RC);*

*Progetto per la redazione del piano di recupero del centro storico del Comune di Guardavalle (CZ);*

*Progetto di ripristino e recupero della scuola elementare nel Comune di Guardavalle (CZ);*

*Progetto di sistemazione della strada interpodereale nel Comune di Guardavalle (CZ);*

*Concorso pubblico di idee per la sistemazione dell'area pubblica nel comune di Guardavalle (CZ);*

*Incarico per collaudi forestali e consorzi di bonifica Regione Calabria*

*Incarico per consulente tecnico d' ufficio nella Pretura di Davoli (RC)*

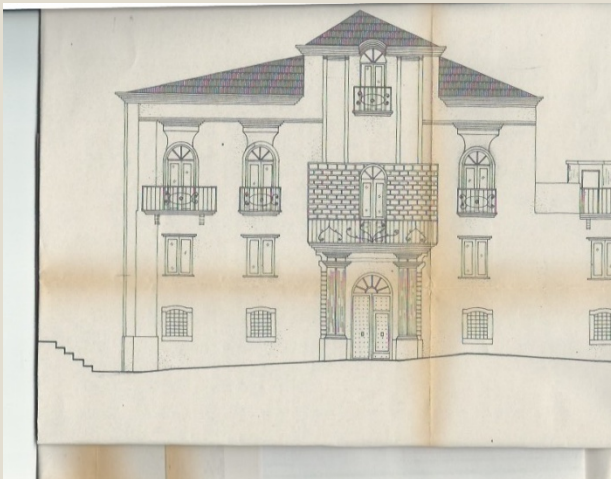

# Graziella FREDDI

Si è laureata allo "I.U.A.V." nel 1986.

1976 è entrata nel mondo della scuola come docente e tuttora è in servizio presso l'I.I.S. "V.Capirola" di Leno.

Dal maggio 1994 al 2008 è stata membro della Commissione Parcelle.

1998 consegue l'attestato "Esperti in materia di tutela paesistico-ambientale".

1999 consegue l'attestato "Coordinatore per la Progettazione e per l'Esecuzione dei lavori".

1997 ha partecipato al concorso "Il polo espositivo di Brescia Unitario e Integrato".

1998 consegue attestato "corso di rilievo fotogrammetrico + corso di conservazione dei Beni Architettonici"

Dal 2003 al 2012 è stata coordinatore delle attività didattiche del Museo Civico di Manerbio

Dal 2004 al 2015 è stata membro della commissione igienico-edilizia poi Commissione Paesaggistica del Comune di Manerbio.

Ha realizzato interventi per edilizia residenziale:

Nel 1998, una ristrutturazione nel Comune di Verolavecchia.

Nel 1999, una manutenzione straordinaria di edificio seicentesco nel Comune di Manerbio.

Nel 2006, consulenza nel restauro di una palazzina cinquecentesca nel Comune di Montichiari

Nel 2008, una realizzazione di pertinenza in un contesto storico pregevole nel Comune di Manerbio

Nel 2009, edificio residenziale unifamiliare a Gambara

Dal 1999 al 2013, manutenzione straordinaria di diverse residenze a Manerbio

Nel 2014 ristrutturazione di uffici a Montichiari.

Diversi studi di fattibilità e di recupero per edifici residenziali, commerciali

Ha realizzato interventi di edilizia industriale:

Nel 2001 il complesso Sirio nel Comune di Manerbio.





# Massimo GRENA

## FORMAZIONE SCOLASTICA

- Diploma di Maturità Scientifica presso il Liceo Scientifico Galileo Galilei di Palazzolo Sull'Oglio nell'anno 1981.
- Iscritto alla Facoltà di Architettura del Politecnico di Milano dove frequenta i corsi dell'indirizzo di Progettazione Architettonica contestualmente a quelli del dipartimento di matematica, scienze e tecnica delle costruzioni.
- Laurea nel 1987 (esame di Laurea il 30 marzo 1987), con una tesi redatta all'interno del laboratorio "Housing" sull'edilizia abitativa (economico-popolare), avendo come relatore il Prof. Spagnoli. La tesi di laurea è stata uno studio sugli insediamenti in zona EEP a Palazzolo Sull'Oglio con riferimento alle possibili connessioni con l'area fluviale e la dismessa fabbrica Italcementi dove era ipotizzato l'insediamento di un quartiere fieristico e di terziario avanzato.
- Esame di abilitazione all'esercizio della professione nella Prima sessione dell'anno 1987 (aprile 1987).
- Iscritto all'Ordine degli Architetti della provincia di Brescia con n° 1032, dal 4 settembre 1987, ha fatto parte della Commissione cultura dell'organismo.

## FORMAZIONE PROFESSIONALE - AGGIORNAMENTI

- Corso post-laurea presso la facoltà di Ingegneria di Brescia, in collaborazione con la Scuola di Restauro di Botticino nel periodo febbraio-maggio '96 sul tema "RESTAURO ARCHITETTONICO": Docenti-relatori, tra gli altri la Prof.ssa Giovanna Alessandrini dell'Istituto Centrale di Restauro, e l'Arch. Mario Piana della Sovrintendenza di Venezia.
- Iscritto dal gennaio 1997 nell'elenco dei collaudatori statici di strutture in C.A. presso l'Ordine degli Architetti della provincia di Brescia.
- CORSO BASE 20 ore nel febbraio 2007 organizzato dall'Agenzia CasaClima Srl di Bolzano in collaborazione con il Comune di Adro (BS).
- Frequenza, nel periodo dal 30 maggio al 4 luglio 2007 del "Corso generale di formazione sulla certificazione energetica degli edifici" organizzato presso l'Ordine degli Architetti di Brescia.
- CORSO AVANZATO di 40 ore, dal 16 aprile al 17 maggio 2008 organizzato presso l'Accademia dei Colloqui di Dobbiaco (BZ), dall'Agenzia CasaClima Srl di Bolzano, con il conseguimento del Diploma di Esperto CasaClima Junior.
- AGGIORNAMENTO PROFESSIONALE obbligatorio in regola per il triennio 2014/2016

## ESPERIENZE DI LAVORO

- Esercita la libera professione dal 1988 operando quasi esclusivamente per committenza privata maturando esperienze di lavoro essenzialmente con interventi residenziali, con particolare riferimento al settore del restauro conservativo, della ristrutturazione e del recupero edilizio, materia di specializzazione e di personale interesse.

# Donatella PATERLINI

Nata nel 1962, si laurea nel 1987 al Politecnico di Milano.

**Progettista:** sempre alla ricerca di soluzioni tecnologiche innovative, fautrice del progetto integrato, ha progettato e realizzato molteplici opere nei vari settori dal residenziale, al terziario passando per le opere pubbliche. A Brescia ha progettato e realizzato le prime abitazioni in classe A, collaborando con aziende per la messa a punto di strutture e prodotti innovativi, che sono stati poi applicati a progetti nazionali.

**Urbanista:** estensore di piani generali, Piani attuativi, Piani del Traffico, Piani Cimiteriali e Regolamenti comunali.

**Dirigente tecnico** nella Pubblica Amministrazione: dal 1993 gestisce presso pubbliche amministrazioni tutti i vari settori tecnici

**Docente** all'Accademia di Belle Arti S. Giulia della cattedra di Metodologia della Progettazione per *"Imparare ad osservare gli oggetti con "occhi diversi", per addestrare ad un tipo di lettura, analitica e sintetica insieme, per indurre la capacità di andare oltre il reale e l'esistente, di leggere dietro le forme, di identificare e rappresentare, con diversi strumenti, tecniche e tecnologie, le leggi costitutive degli "oggetti", le regole del gioco, la genesi delle "cose". Si guarda con gli occhi, ma si osserva con il cervello".*

**Redattrice:** "Ponti e Milano. Dalle prime opere alle facciate in ceramica" **Domus 708**, settembre 1989,



# Roberta PIOVANI

LAUREATA AL POLITECNICO DI MILANO IN ARCHITETTURA  
NEL 1985 CON TESI DI RESTAURO ARCHITETTONICO ED  
ISCRITTA ALL ALBO DEGLI ARCHITETTI DI BS CON IL  
NUMERO 1009.

SVOLGE L' ATTIVITA' DI LIBERO PROFESSIONISTA DAL 1986  
NEL CAMPO DELLA PROGETTAZIONE, DIREZIONE LAVORI ,  
INTERIOR DESIGN E CONSULENZE DI OPERE CIVILI E  
RESIDENZIALI.

DEDICANDOSI PREVALENTEMENTE AD INTERVENTI DI  
RECUPERO EDILIZIO E RESTAURO ; HA SVOLTO TUTTA LA  
SUA ATTIVITA' PROESSIONALE ALL'INTERNO DELLO STUDIO  
DELL'ING A. PIOVANI FINO ALLA CHIUSURA AVVENUTA NEL  
2012, ATTUALMENTE SI OCCUPA QUASI ESCLUSIVAMENTE DI  
CONSULENZE DI INTERIOR DESIGN.

# Fulvia SARZINA

Si laurea nel 1985 presso l'Istituto Universitario di Architettura di Venezia, con il collega Raffaele Stoppani, la tesi di laurea era dedicata allo studio dei tipi edilizi rurali: "L'Architettura dei centri urbani minori della Valsabbia : questioni di analisi e progettazione", relatore R. Sordina.

Già durante gli studi universitari inizia un rapporto di collaborazione con lo Studio Bosio di Villanuova s/Clisi, di cui diventa successivamente, dopo la laurea e l'abilitazione professionale nel 1987, uno dei soci.

Questa collaborazione ha portato a specializzarmi nel settore della prevenzione incendi, che è diventata l'attività principale e per la quale ha acquisito l'abilitazione come professionista antincendio (ex 818).

L'attività si svolge sia nell'espletamento delle pratiche specifiche (progetti antincendio, S.C.I.A., rinnovi, etc.) sia nella progettazione e direzione lavori di tali opere.

Accanto all'attività principale ha avuto l'occasione di progettare e veder realizzare alcuni interventi di dimensioni contenute, quali ristrutturazioni e ampliamenti di edifici residenziali, scolastici, cimiteri e aree verdi.

Infine, ha collaborato alla stesura del volume "Una fabbrica e il suo paese" dedicato alla storia del Cottonificio De Angeli Frua di Roè Volciano e all'organizzazione di alcune mostre della Fondazione Cominelli di S. Felice d/Benaco.

# Fabrizio VERONESI

L'architetto Fabrizio Veronesi nasce a Brescia nel 1960 e si laurea nel 1986 al Politecnico di Milano con una tesi di urbanistica con relatore il professor Bernardo Secchi e quindi inizia la sua attività professionale condividendo lo studio con i colleghi Alessandro Navarini e Angiolino Imperadori, affermandosi in concorsi nazionali ed europei (Europan 1 –1989) e realizzando opere pubbliche (Casa per Anziani di Roncadelle) e private.

Nel 1995 sceglie di entrare nella pubblica amministrazione, come responsabile Tecnico del Comune di Sarezzo prima, poi presso l'assessorato dei Lavori Pubblici della Provincia di Brescia ed infine come Dirigente dell'Area Gestione del Territorio della Comunità Montana di Valle Trompia, dove ancora oggi presta la propria attività.

Negli anni del suo servizio presso le pubbliche amministrazioni ha modo di collaborare in qualità di progettista con numerosi ed illustri colleghi, quali l'architetto Valentino Volta ( Restauro del palazzo Bailo di Sarezzo, adibito a Biblioteca), l'architetto Camillo Botticini (Palestra e Centro Culturale Aldo Moro a Zanano), i professori Sergio Crotti e Dario Vanetti (redazione del PRG di Sarezzo), la professoressa Mariella Borasio (Contratto di Fiume Mella), il professor Paolo Mestriner (Depuratore reflui civili di Valle Trompia).

In Comunità Montana progetta, realizza e conduce numerose “gestioni aggregate” di servizi comunali basati su una forte componente di digitalizzazione ed applicazione dell'informatica alla gestione del territorio: il Polo Catastale di Valletrompia, il Geoportale di Valle Trompia, lo Sportello Telematico Unificato per le pratiche SUAP ed Edilizia, la gestione del Reticolo Idrico Minore, la Centrale Unica di Committenza. Questi servizi, oltre a generare economie funzionali e occasione di efficientamento alle pubbliche amministrazioni aderenti, hanno anche prodotto nuove opportunità di lavoro per numerosi giovani del territorio. Negli ultimi anni della sua professione l'architetto Veronesi è stato sempre più impegnato nella gestione di politiche di sviluppo a livello territoriale (Contratto di Fiume Mella, Piano di Sviluppo Locale, Strategia Aree Interne) e nel coordinamento attuativo di infrastrutture sovramunicipali, come il Corridoio Ciclo Culturale di Valle Trompia, il raccordo autostradale di Valle Trompia, l'acquedotto comprensoriale, il depuratore dei reflui civili della Valle, tutte opere di grande interesse pubblico, attese da anni, i cui cantieri sono ormai alle porte.

Sue opere o saggi sono pubblicati su *Casabella, Domus, Edilizia Popolare, L'industria delle costruzioni, Almanacco Electa dell'Architettura Italiana, D'architettura, Metalocus, Città & Dintorni, Atlante Bresciano.*



# Carlo ZUPELLI



Ho conseguito la laurea presso il Politecnico di Milano facoltà di Architettura nel dicembre 1984.

Dal 1977 al 1993 ho lavorato come dipendente responsabile ufficio tecnico nei Comuni di Borgosan Giacomo e Orzinuovi.

Dal 1993 ho intrapreso la libera professione che nel 1996 è diventata in forma associata con l'Ingegnere Giuseppe Toninelli

Dal 1994 al 2004 ho ricevuto l'incarico di consulente come responsabile dell'ufficio tecnico di Gambara e dal 1996 al 1997 anche presso il Comune di Orzinuovi.

Nell'espletamento degli incarichi pubblici, mi sono occupato dei settori: edilizia, lavori pubblici ed urbanistica, con collaborazioni per estensioni di piani PRG.

Nella libera professione ho realizzato progetti di recupero, lottizzazioni, nuove costruzioni sia in ambito residenziale che industriale e agricolo.

Mi sono occupato di interventi pubblici con incarichi in varie amministrazioni redigendo progetti di: recupero, ristrutturazione e lavori pubblici vari.

Ho maturato anche esperienze nel campo immobiliare realizzando interventi di nuova costruzione, anche in ambito turistico (Sardegna).

Da luglio 2016 ho iniziato una nuova esperienza lavorativa, insieme a mio figlio Ezio, architetto, nello studio ZDA I ZUPELLI DESIGN ARCHITETTURA.

Lo studio si occupa di architettura residenziale, design degli interni, design del prodotto, retail e art direction, seguendo un approccio progettuale dove attenzione al dettaglio e ricerca dei materiali sono elementi imprescindibili.